盛京時報

大正十四年八月廿四日

◎本報價目◎ 每張銅幣八枚 每月現大洋八角

▲外埠連郵價目 每月現大洋九角五分 半年現大洋五圓武角 全年現大洋拾圓

▲告白刊資 一行五號字十五字起碼 一日每行現大洋 另議

休刊中日紀祝大典

發行人 宮川貫作　編輯人 菊池貞二　印刷人 石原庄太郎

發行所 盛京時報社　盛京時報支社

解決無期之疆吏問題
▲又有李景林調蘇議 ▲蘇皖兩督當同解決 ▲陝督屬孫正費躊躇

京訊云。蘇皖陝三督人選。連日外間喧傳。行將同時發表。但據政界中人傳出確訊。謂三省問題。內容既極複雜。而環境之牽制又大。一時殊無解決之望。茲據昨日所得消息。分誌於左。

▲蘇督問題　楊宇霆督蘇聲浪。近日又趨於沉寂。張作霖始終並未來電商權此事。保薦楊宇霆之說。更屬無稽。可知奉方尚未決定。而正式表示。猶有所待。茲據接近奉方之消息。當盧永祥辭職之始。直隸之李。山東之張。均有移蘇呼聲。嗣因其中各有困難之處。遂以鄭謙暫紀督篆。而楊宇霆督蘇之聲。尋亦發生。卒以總參議繼任之困難。遂致不能急轉直下。蓋奉張之總參議。非如其他各省軍署之總參議。比實握有參贊密勿之大權。調和各派之責任。其地位之重要。決非可以輕于擇人爲繼。因此奉方迄無保楊之電到京。楊氏屢次對客表示。亦無毅然必往之決心。在楊固未必不願督蘇。但東三省之根本。不能不先籌一妥善方法。因此處於左右爲難之境。近日又有李景林移蘇之醞釀。再經幾度商洽。或可成爲事實。李與蘇省舊有將領。多屬同學。皖省軍界某要人。亦派員赴津歡迎。此走馬燈式之蘇督人選。殆終爲李所得云。

又據接近奉派者云。奉天內部向分新舊兩派。大戰而後。舊派已處于落伍之地位。不成問題。而新派又分甲乙兩派。甲派爲楊宇霆姜登選韓麟春等。乙派爲張學良張宗昌李景林等。戰後如直李魯張。已得重要地位。次則非位置甲派不可。蘇督缺出。當然屬之楊宇霆姜登選兩人。惟姜登選已得三省剿匪司令位置。亦頗較優。故楊之督蘇。早經張氏內定。但在楊本以總參議與張氏接近。又兼兵工廠督辦。實際上亦有所得。亟不願舍近圖遠。而奉張方面亦以總參議甚爲重要。論楊宇霆過去成績。頗能消除各方意見。使內部得歸一致。亦不願遽令遠離云。

▲皖督問題　江蘇督辦問題。既如上所述。同時皖督問題。亦有待於解決。外傳皖督人選。將先於江蘇決定之說。茲據府方消息。當局對於蘇皖兩督問題。主張同時解決。安徽決不先江蘇而下令云。且政府因皖將領排反甚烈。如以吳炯湘應付一切。尙稱得宜。現狀已足維持。初不必另行派人督皖。致議糾紛也。

▲陝督問題　對當局既已就陝長之職。陝督問題。究竟如何解決。此頗爲外間所注意。連日外省來電。爲孫岳推戴者。頗有其人。但政府方面之意。以爲陝督問題。因與河南省長同時解決。孫岳調陝。其底缺必以他人繼任。此問題亦非旦夕所可解決。且孫岳在陝之勢力。又僅是維持陝西之一部分。並不能控制全陝。衆之吳新田尚未辭職。于此情狀之下。政府自不便毅然加以更調。故就大勢觀測。陝西內部茍無特殊急劇之變化。則中央方面。當必以冷靜態度處之。而重維持現狀之一途云。

漢案開議近訊

漢口廿日電云。胡鈞皓(十九)日申刻。偕張孫兩參議長赴英領館會議。結果。英領允將肇事案。向當事會提出。胡並將外委會決定賠償單交英領。約養日(廿二)再談云。

又據漢口通信云。十五日胡鈞與英領約定四次談判漢案之期。地點爲交涉署。時間午前十時。詎屆時敦促再三。遲至十一時英領始至。見胡後。將七日十一日兩次在英工部局議決案。反覆陳述。頗露悔意。在七日中英軍警當局者在英工部局議決漢案一二兩條。關於英租界駐紮華警問題。原定爲華警得在英界太平路至湖北路一帶。設警察崗位八。棧巡警察六。英軍警當局均表承認。但英領聲明。須經英當事會通過。方可再行談判。十一日中英軍警當局。繼續會議。決定(一)小數得駐英租界內。(二)一部分我軍大數。得駐英租界附近。(三)在英界內巡邏。但英領以爲須向英當事會建議。此爲中英軍警當局兩次會議之經過。詎英領於反覆陳述時。竟謂中國軍警駐紮英租界。雖經軍警當局決議。但英當事反對甚烈。且各當事尙多有避暑而未返漢者。致兩次議案。迄今尙未能提出。且各當事因此對本領事。大事攻擊。今日來此談到云云。聲述至此。已午後一時。英領竟欲辭去。胡鈞謂貴領事所言。不敢承認。遂將兩次會議之經過。鄭重發辭。謂此事我實不能負責。仍應由中英軍警當局負責。看如何應付。遂協同約定下星期三(十九)再由中英軍警當局會同議判。始行散去。

中央財政之枯竭別訊

京訊云。中央財政狀況。迄在困窘中。除及最近。前籌欵項已抵用罄盡。將來之籌欵辦法。猶未決定。除各處萬急之需及有特殊情形之請撥。不得不酌量設法應付外。中央各機關之政費。則自端節發給四五成不等之後。至今瞬又兩月。從未發過分文。各機關紛紛催索。但因實無辦法。亦無可如何。僅聞最近因參政院。軍財兩會。憲草會。及民會籌備處等五處新機關。開創方始。需費孔亟。乃籌劃得四十萬元。于前日付出。探其來路。則仍爲以某案內收入之一部分抵借而得。計五機關最小限度之費用。月須四十八萬。撥此四十萬。猶不足一月之數也。至于當局之籌欵方法。外間盛傳者。爲發行鹽餘公債。此事當局確有此計劃。惟因事先應行審慎顧慮之點甚多。一時不易妥洽。故額數辦法。均尙未定。如云因難而已經打消此意。則亦屬不確。他如減少數額。先發一千萬鹽餘庫券之說。亦非無此擬議。事實上則又有難點。亦未定奪。且此外間復有數種籌備計劃。然均不能保其必成。至不得已時。或仍不出平常救急之照例方法。以再下一月之鹽餘。向內國各銀行商量二三百萬欵。

又訊。鹽餘公債。財部所注意而認爲應先接洽者。凡四方面。(一)保留鹽餘之稽核所。(二)撥存鹽行之銀行團。(三)與善後借欵擔保有關之公使團。(四)鹽餘所在地之各省軍閥。四者之中。第一步應接洽者。當然爲稽核所。因如不得稽核所之同意。直可免開尊口也。據政府方面消息。當局與稽核所正在接洽中。但毫無確實頭緒。故實現之期甚遠云。但另一方面報告則稱。發鹽餘公債。最初實由鹽務稽核總辦英人華敦建議。華氏之有此議。其用意(一)華氏以爲華會條約九國均已批准。關稅會議依華府議案。當於三個月內召集。將來新增加之關稅。列國既早決定用於內外債之基金。不使流於政費之用。其計畫即欲以鹽餘發行鹽餘公債。專爲將內債完全以舊換新。化零爲整。內債既先整理。將來關稅收入。即全部爲外債之担保。(二)安格聯以總稅務司兼管公債基金。幾將我國財政權一手把持。華氏羨之。若發行鹽餘公債。則彼亦可以鹽務稽核資格。進而要求保管基金。因此兩種用意。故華乃屬建議者。此說是否可信。誌之以待證實可耳。

鄭洪年赴張家口

京綏車站消息。交通次長鄭洪年。於前星期赴津勾留兩日。星期日回京。昨晚又偕京綏局長宋良仲同車赴張家口。聞鄭氏此次赴張之任務。係與馮玉祥督辦。有所接洽云。

農長令發表有待

京訊云。農商代部莫德惠真除命令。本擬即上。蓋以關稅會議將次召集。莫以地位關係。自應加入。爲對外表示隆重起見。亦以真除爲宜。惟次長一席。奉方以爭者甚衆。若一旦莫之真除令下。次長一席。亦須隨同解決。因此之故。暫緩發表云。

外部已分頭籌備關會
▲外沈不願兼委員長

京訊云。關稅會議委員長一席。日前盛傳已決定由沈外長兼任。但據昨日執政府方面消息。則內容又有變化。沈外長謙遜之中。考慮結果。以外交事繁。且非關財政。非有於外交財政兩項。有相當資望與經驗之人。不足以膺此重任。本人未便擔任。已一度向段執政表明此意。昨日某記者詢之府方某要人。此事究竟屬誰。某要人謂。沈既謙辭。必擇富於外交財政兩種經驗之人物任之。某記者詢以是否顏駿人。某要人謂。顏氏爲委員之一。又詢以是否梁燕孫。某要人亦未承認此說。故此席究竟如何。殊難預斷。沈梁顏三氏之外。如已定爲委員之王蔡。其經驗資望。亦不出三氏之上。孫寶琦本可符合所稱。但孫已經行將赴任。故外財兩項經驗俱深之人。殊不易得也。

又聞政府以委員長人選。既有如此困難情形。或即擬不復設置。至委員額數。現擬擴至十二名。除各部而外。並容納各實力派之代表加入。委員會之組織。純取合議制。惟對外出席委員。仍祇擇外交財政有資望經驗五人。其餘七人。祇任委員內部事務之研討云。

又聞沈外長對於關稅會議開會事項。決分兩層辦理。(一)關於會場經費日期文件之編訂等項。(二)議案應提某某數項問題。其于第一層沈外長已於昨日交總務部條約交際兩司。籌備會場布置。接待儀式。以及將有關係案件。編印成冊。如關金海關稅收報告等項。而原來關稅會議籌備處。則正趕辦結束。已由該處主任嚴鶴齡起草一極長之報告。呈請執政。叙述年來籌備會事宜。各地調查成績。並申明任務終了。自請束發出以後事項。均由外部條約交際兩司接辦。至會議地點。不外外交大樓。北海靜心齋。頤和園中殿（南海懷仁堂）。良以外交大樓本最適中。但嫌稍窄。北海又恐稍狹。且現已開放。作爲公園。若議事此間。未免喧雜。因之有人建議。以頤和園中殿爲議場。其規模宏大。不亞於凡爾賽故宮。地址清幽。極適于議事。大要不外此三處。惟尙未定。至開幕典禮日期。據沈外長表示。請柬日期。既規定二十六。而因孫阻滯。或有遷延者。但爲依照華會協定三月內開會之約起見。所以預定十一月一日。當爲舉行開幕典禮最適當之日也。至若經費。實數有限。李財長頗均參與。似不成爲問題。

第二層議案。預計開幕典禮舉行後。即休息一星期。作爲協商意見期間。我國方面經商數日商議結果。議案之提出。約分下列三種。(一)稅則自主。(二)實行裁厘。打破馬關條約。加征一二•五(三)實施細則。至孰先孰後。現均未定。大要在人選未定以前。此事尙議不到耳。

張垣管轄問題

京訊云。天津方面消息。李景林與馮玉祥間。爲張家口管轄問題。雙方意見不一。外發遂傳有當不免有何等衝突之說。然此爲直隸方面之宣傳。目下殊無何等如斯危險形勢云。

馬福祥甘局形勢談

京訊云。某記者于十九特訪馬福祥氏。對于甘事。有所探詢。據馬氏云。余馬自稱所部回軍。刻在五原一帶。從事訓練。並未入甘。政府派馬良赴甘一事。當經提議。但目下尙非其時。陸洪濤迺日來電告稱。地方安謐。甘局情勢。已漸趨和緩云云。

印花會議開幕

京訊云。全國印花稅會議。於十九日上午十一時。在財政部開第一次正式會議。正會長爲李財長。副會長爲印花稅處總辦李景銘。到者。各省區印花處處長。暨總商會長等共五十餘人。由李財長主席。京師總商會正副會長。全國商聯會正副會長。昨日皆已出席。所討論之議案。即爲整理印花稅。規定每星期一三五開會。會期預定十日云。

執政府新秘書

京訊云。執政府消息。段執政現增派前全國水利局總裁李國珍爲執政府秘書廳秘書。明令即日可下云。

廣告

藥業同志之天職

中國尙無精良之藥物。不得已推銷舶來品。猶可說也。今中國已有**自製**精良之藥品。**適合中國人之體質**。功效駕於各種舶來品之上。則凡吾藥業同志。**應捨棄舶來品**專銷中國人自製之藥。

敝公司製造之百齡機。經**醫學博士。化學專家。藥物學家。**三十餘位。苦心研究。**配合發明**。出售以後。復由著名醫學博士暨政軍商學各界。著名人物試服有效。來函證明。今已推銷及於全國。諒備皆知。吾藥業同志。凡銷舶來品補丸者。**勸其改服百齡機**。無不有效。服從誠**一舉手之勞**。而已盡其**愛國之天職**也。

爲愛國計（宜推銷百齡機）因百齡機爲中國人自行配製之藥。適合中國人之體質。而利權不致外溢故也。

爲謀利計（宜推銷百齡機）宜推銷百齡機。因推銷百齡機之利益比較推銷舶來品所得爲多。批發章程承索即寄。

●百齡機價目（均按現大洋計算）
小瓶一元　每打拾元
大瓶二元　每打念元
總發行所　上海愛多亞路
分發行所　奉天大西邊門外
九福公司（各省各埠均有發售）

眼科聖藥

此藥名曰琥珀光明丸。專治遠年近日雲翳遮睛。視物不真。腦怒時發。因火即花。以及暴發火眼。努肉攀睛。或痛或癢。怕日羞明。迎風流淚。眼邊赤爛。烏珠白睛。瞳昏花。無論何種眼疾。服此藥均能立效。誠眼科之聖藥也。定價每付現大洋一角。每盒十付現大洋壹圓。外埠函購郵票在內。如匯款不便。可以郵票代洋。八扣代之。均用角郵票。爲恐假冒。本號詳細地點。以免丢失。否則恕不負責。▲奉天大西門外……英美藥房啟

奉天中街 佳良行

特有四色　招待誠實不詐不欺
一。鐘表！本行自置鐘表精緻價廉
二。工藝！鐘錶首飾精巧修理鐘表如新
三。眼鏡！全歸特製水晶老花近視養目
四。珠石！貨色純真可靠絕無贗品
電話七百四十號

唐山馬牌洋灰

中國話號　電報掛號二四五〇　日本

啟新洋灰有限公司

本公司製造各種精良洋灰及花磚各色。屢經各處工程試驗化驗。品質精良。歷蒙各界賜顧。……如蒙賜顧。請至奉天小西關大什字街北路東啟新洋灰東部總批發所接洽。啟新洋灰公司謹啟

承辦各種保險

老協和專保各種水火險所有貨物房屋及傢私器具或電車等項均可受保保費低廉信用可靠欲保險者請駕臨敝公司接洽可也

老協和　小南門裡　電話四二二號　啓

東三省官銀總號廣告

本銀號資本總額奉大洋貳千萬圓東省重要地點及京津申魯各地均設有分號及通匯機關專辦匯兌抵押放欵貼現放欵保證放欵以及收受定期活期各種存欵並設有倉庫以備堆存押欵貨物利息匯水無不公允辦事手續異常敏捷凡蒙惠顧無任歡迎

茲將總分號營業要目列載於後

[illegible]

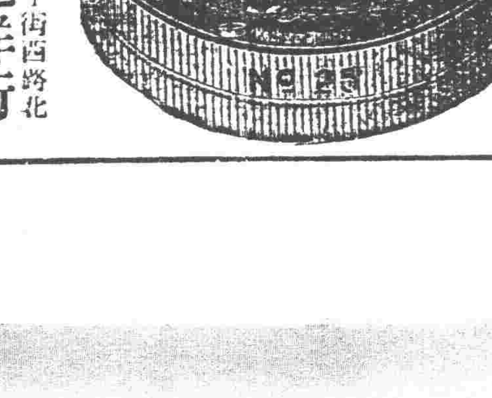

貞正德國貨　雙人靴子油

奉天小北關大什字街西路北　英商　和記洋行　東三省總經理

正隆銀行

頭取　安田善四郎

奉天支店　浪速通

電話五五四五•一六五一•〇六八〇

小西關派出所　小西關朝鮮銀行西（電話二二五二）（華電話二七）

聲明

啓者今將本舖兌與李房東西窯名下日後如有事物與本櫃無關恐不知特此登報聲明

石山站車站裕成燒鍋本主人啟

青島上海行　▲榊丸　八月二十八日　▲西京丸　八月廿四日（滿鐵航路）
天津行　▲長平丸　八月廿七日　▲天潮丸　八月廿四日
龍口行（往復共旅順不行）　▲龍平丸　八月二十二日
安東行　▲濟通丸　八月二十九日
大連汽船株式會社　電話（代表番號）四一八五番
專營荷客取扱店　監部通吾妻橋　亘丸一商會　電話五八八八　四八六四番

訃聞

不孝男蔭廷等罪孽弗自殞滅禍延顯妣清封恭人晉封夫人總統趙襃女範昭垂閫額常母張太夫人痛於甲子年夏曆上二月十四日未時壽終內寢距生於道光二十七年六月十八日午時享壽七十有八不孝蔭恩等侍奉在側親視含殮不孝蔭廷在江綏閫道尹任內不孝蔭恩在鎭威軍執法處長奉天陸軍內聞訃遵禮成服謹擇吉安葬謹此奉聞

世寅戚友誼哀此訃 年鄉

謹擇夏曆八月二十四日領帖 八月二十五日修經 八月二十六日家奠 八月二十七日成主 八月二十八日發引

張哀子蔭恩 蔭廷 泣血稽顙

期服孫 林溥俊 棟椒炳寶 泣稽首

降服子 蔭敵 泣血稽顙

降功服孫 開贊宗端忱 泣稽首

中外要電

關稅會議委員決定（廿二日發 北京專電）

本日閣議決定關稅會議之中國委員如下
沈瑞麟　李思浩　莫德惠　葉恭綽
顏惠慶　蔡廷幹　王正廷

復辟事件不予起訴（廿二日發 北京專電）

關于清室復辟陰謀事件京師高等檢察廳長本日決定對該事件一律爲不起訴處分

方本仁擬肅清粵軍（廿二日發 北京專電）

執政府豫江西督辦方本仁之電請有決定支出肅清廣東軍軍費二十萬元又說方軍一部已有開始活動贛粵交界地方之說

亞細亞民族大會期（廿二日發 北京專電）

目下來京之全亞細亞協會今與代議士得有中國側之諒解決定于明年三月在上海開第一次全亞細亞民族大會

京漢車衝突之處置（廿二日發 北京專電）

關于京漢鐵道列車衝突事件交通部決定令免車務處長及機要處長之職予以核辦刻正調查事件亂相中局長楊恭時亦其中之一人由是以觀幹部之調動殆將不免

寇英傑謀鄂豫聯防（廿二日發 漢口專電）

最近湖北第一師長寇英傑乘在雞公山避暑招宴河南重要軍人數十名且謀鄂豫兩省聯防事項之協定一般以爲自蕭耀南赴雞公山後湖北河南關係頗加親密云

京女師大風潮險惡（廿二日發 北京專電）

北京女子師範學潮益加紛糾大有不可收拾之勢如北京大學已與教育部脫離關係宣佈獨立一面胡適陶孟和一派發表意見謂學校經費完無開支加以各種考試未終再被投入政潮渦中學界之危險莫此爲甚危險所在不究關學其紛亂達于極點無由拾收因是外傳章教育總長有辭職之說

澀谷氏諜禁釋放

（東京二十二日專電）據外務省接電云日本澀谷少佐返國途中蘇俄官憲誤認爲軍事探偵在伊爾庫茨克被捕監禁于莫斯科已詳前電茲經用中大使保證始行釋放

參事官已首途

（東京二十二日專電）駐華日公使館參事官堀義貴令晨出發二十三日由神戶港搭乘滿鮮經由天津赴京履新

學聯合會決定辦法（廿二日發 天津專電）

學生聯合會昨日開秘密會議結果決定由教育界軍政界之有力者相互運動釋放辛璞田以下被捕者 二、喚起北京上海之輿論以資釋放運動若令景林堅決不允釋放即出最後手段實行津埠各校之總罷工以求達其目的

失業勞工通電內容（廿二日發 天津專電）

天津失業勞工一千五百名連署通電據稱先指摘學生會各界聯合會幹部之煽惑善良勞工之無責任的行動嗣則痛陳工廠爲彼等所破壞工人大有無衣無食之嘆最後警告謂吾等工人慎重處事切勿再爲彼等野心家所煽惑其言詞悲痛實足令人感動不置

滬案交涉將有發展（廿二日發 東京專電）

據某方消息于二十一日北京使團會議勞澤使團于上海事件之解決提出促進並交換意見由此以觀交涉前途或將另闢一新局面在北京政府開始交涉

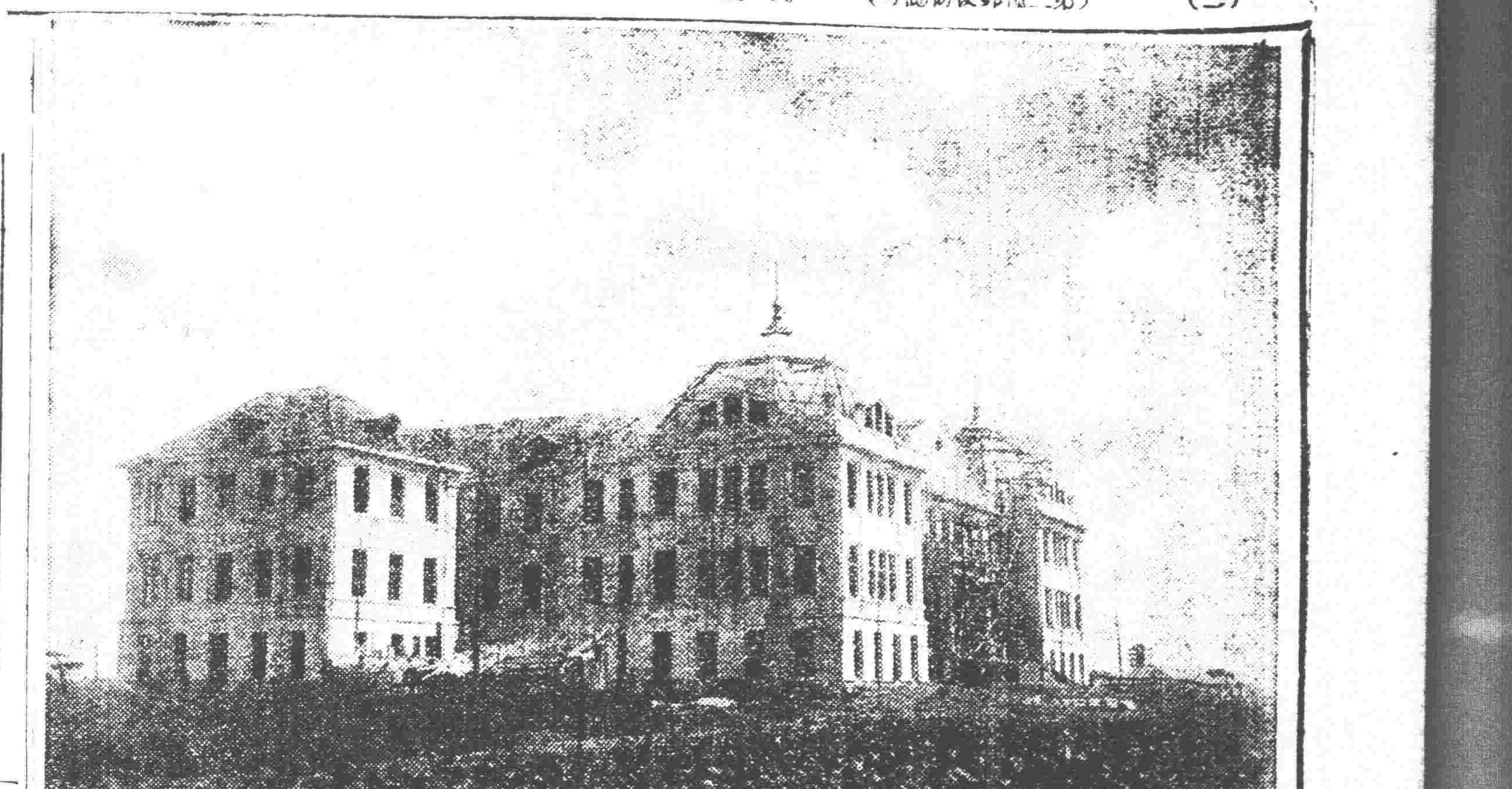

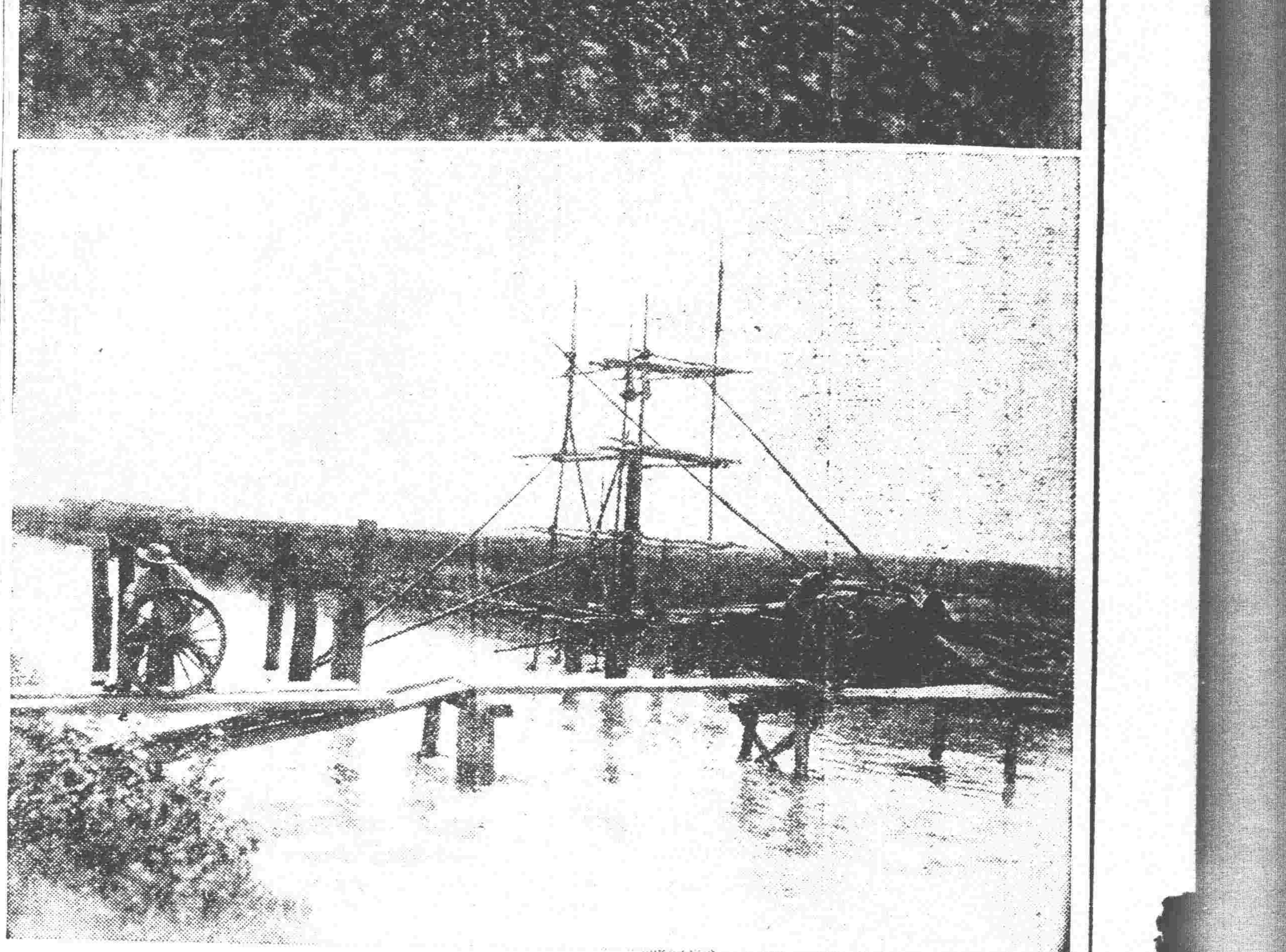

（上）行見落成之東北大學　（下）大學附設之架橋工程

命令（八月二十一日）

▲程長發王連波王得志吳毓麟楊杰授爲陸軍中將何應時郭光裕張鍾麟鄒裕厚非麟程貴楊吉輝王事幹丁惟舫王時新何明徐爲旲陳文波蔡臣勳趙光弼汪適王者師授爲陸軍少將劉煜授爲陸軍步兵上校並加少將銜田汝珍授爲陸軍騎兵上校並加少將銜李瀋楊裕如闕庚泉徐安棠韓成章楊車梅潤生徐履晉李裕謙余熙石上林常瑞生安桂馨黎在簡楊希唐馮景福劉光瑜均授爲陸軍步兵上校劉應龍陳鳳韶游鳳池均授爲陸軍輜兵上校李嘉霖授爲陸軍工兵上校曲受豐授爲陸軍軍需總監舒雲驥授爲陸軍軍醫監李國楨授爲陸軍一等軍法正並加軍法監銜陶景元授爲陸軍一等軍需正唐崇基顧壽昌張灝川均授爲陸軍一等軍醫正谷熾武授爲陸軍一等獸醫正此令

東三省新聞

▲奉天▼

○招考汽車服務員
市政公所附設汽車廠因車掌司機不敷支配服務乃于二十二日布告招考車掌三十名司機三十名報名於八月二十二日至廿八日在市所外收發處卅日午前九時考試國文算術檢查體格並口試資格限（一）高小畢業或有同等學力者（二）十八歲以上卅三歲以下者（三）體力健強視聽明確並無色盲及諸關節異狀傳染病身長五尺者（四）素行良善不吸煙酒及未受刑事處罰與其他懲戒處分者有志應試者須填具志願書交半身四寸像片壹枚呈驗文憑錄取後須填殷實舖保司機在廠練習兩個月每月支給飯費大洋五元期滿服務每月工資大洋二十五元起視進行程度酌增至五十元爲止定明二年不准他就車掌練習十日不給飯資服務六個月工資大洋二十五元起至卅元止云

○張軍長檢閱艦隊
張學良軍長於日前赴秦皇島檢閱艦隊等情曾誌各報茲聞所檢閱者係新近來歸溫樹德所部之渤海艦隊計有巡洋艦三艘（海圻海琛肇和）砲艦四艘驅逐艦三艘運送艦一艘當於三五日內舉行檢閱云

○閻督辦代表蒞奉
山西軍務督辦閻錫山現因關于時局及軍事上之協商特派代表陳輔元于二十一日來奉旋即晉謁張督辦有所接洽以便共維大局云

○生理學會議開會
日本第四次生理會在奉天開會參與會議各大學教授天谷千松等七十三名於廿一日午後一時乘安奉車抵奉分投各旅館稍加休息二時許出發赴北陵拜觀並參觀新市街二十二日早八時在滿洲醫科大學生理學教室開會各案會議討論後散會廿三日繼續開會各案會議畢當日舉行閉會式散會廿六日返奉轉赴千金寨云

○製定稅務員憑證
省城稅捐局張局長爲興利除弊整頓局內人員作事計遂製定白黃紅三種憑證正而省城稅捐局旅字幾號委員與分所主任係白銅牌偏員黃銅巡差夫役紅銅牌形式通令各商戶認明式樣如有在外勒索或爲充惰各事該商務須認明憑證號碼數目來局呈控定必嚴重辦理以維商業云

○洮昂路路員揭曉
據投考洮昂路路員友人由四平街來函云該路考試站務員電報機務各員於十九日發表錄取站務員正取高玉田王貴銘等五十名備取姿葆璜魏世芳等十三名電報員正取馬錫洪臧啟智等二十名備取程秉權王國棟等十名機務員正取張家乾李秀峯等二十名備取王楠南朱世珍四名並定于廿三日檢驗體格並口試不日分派出發赴各路學習云

○桓仁縣送到警官
全省警務處招集各縣警官來省處服務擇優破格提升已兩次訪送服務在案茲該處又令各縣預選定警官報處審查資格分別令送來省聞已有桓仁縣遴選定郎燦章王奎丹張寶貴杜寶書張忠恕等五名呈處聽候審查核示云

○王省長爲子完婚
王省長之二公子幼源本月廿六日爲宴爾新婚之吉期現下已在公館高搭彩樓招待嘉賓各機關各團體亦皆預備賀帳花賀惟是能否一律收受尚不可知云

擬乘機會收回法權（廿二日發 東京專電）

北京政府因列國對于關稅會議請求初無反對竟思擬乘機解決收回治外法權問題惟據華府會議所決以派遣司法調查委員會爲前提是決定先具請求分交各國其時機俟接到列國對於撤回不平等條約之回答與否尚未決定

英政府對粵案態度（二十日發 倫敦來電）

英政府對于粵政府所公布之航行條件刻正在考慮中對于中國目下之形勢及與國際公法發生何項影響特別重視據聞外交大臣張伯倫氏刻已遍覆倫敦對于此事擬親身從事處理之按該項事件內容極爲複雜係因近來粵政府已向北京政府聲明不願合作故中國北京政府實際上對于粵政府之行爲不能代負責任云
又電英外交大臣張伯倫對於廣州禁止英船出入港口事所發生之重要問題本日擬單獨負責辦理聞英國方面不擬採取輕率之舉動現正與日美及其他與華有關係之列國磋商云

○電報費洋價改訂
奉天電報局張局長奉電政監督處第八九九號指令飭奉天各局凡一元以上之報費向收一四大洋據稱現已發生種種不便以後報費無論一元未滿及一元以上應准自九月一日起一律改爲現洋每元照小洋二元二角核收但不得違索現銀及有私扣加價各情仰即轉飭遵照辦理等因是以令仰各該局嗣後除洋報費及賑欵等項仍照收現洋外其餘國內電報不論零整均一律遵照辦理云

○省署新定搗把懲罰律
省署因奸商錢蠹任意搗把影響錢法之毛荒無可救藥乃擬定處罰搗把新律於廿二日通令各縣遵照執行新律爲「凡有空買空賣中外紙幣及國家銀幣者處以五年以上十年以下之監禁並科罰一萬元以上五萬元以下罰金或查封其財產其有假託名義潛赴行政權所不及之地而犯前項行爲者一律嚴拏其家鄉財產依法令處分」云云

○張鎮使電告出巡
東北邊防督辦張雨亭于昨廿二日接賓江鎮守使張煥相電告現爲慎重軍事考查防務計已于二十日帶同參謀副官親往各處出巡一切特此奉告備查云云

○關知事關心教育
瀋陽縣知事關定保對于教育素具熱心茲爲擴充鄉村小學及增加經費起見特於昨（二十二）日上午招集公欵主任教育所長勸學等與學務有關係之各員會議進行辦法云

○程海峰任顧問說
前游擊隊第二路統領程海峯因事撤差迄已有日現張雨亭督辦爲顧念多年袍澤不忍置諸閒散遂決定委爲該署顧問以示寬大云

○張參謀奉委視事
東北邊防督辦張雨亭因該署參謀缺人特委軍官張熤中爲該署參謀以資協助張氏奉委後當於二十二日到署視事云

○防查辦教育所長
遼陽縣教育公所所長張濟民因有舂欵廢學情事被該縣民人馬廣福來省在省長公署呈控省長當于二十一日令教育廳嚴查核辦具報以資結束云

○女青年會招新生
城內通天街女青年會本其服務社會之使命須于暑假後招收婦女半日學校學生卅名輔助失學婦女獲得生活常識西洋刺繡條學生卅名提倡婦女技術增加婦女生活能力英文補習班學生廿名補助有志升學或補課者英文進步均限九月五號報名七號開學云

○冒充調查員被懲
奉天總商會現准北關鐵鋪報稱有冒充者自言係省城稅捐局調查員到該號查稅頗覺可疑當經該會電詢稅局有無派調查其人答稱實無其人遂送該局懲辦以免再有冒充云

○帶手槍須帶護照
張上將軍據京奉路軍警稽查處報稱乘車軍人每有腰帶手槍而無護照以致眞僞莫辨難以辦理等情遂通令各軍官如有要事派馬弁辦理所帶手槍務須予以護照以便查考云

▲哈爾濱▼

○特區于長官就任
（哈埠二十二日發專電）新任東省特別區行政長官于沖漢本日就任各國官民往賀極一時之盛云

○各界爲吳督洗塵
黑龍江吳督辦興權于廿日午後十時抵哈隨員有汪秘書王參謀長程聽長等三十餘人下榻于黑龍江交涉局茲聞本埠張鎮守使馬總辦魏督辦理事長何督辦等四十餘人于廿一日座設交涉局爲吳督辦洗塵以盡地主之誼云

○銀行須担任軍費
奉直二次戰費吉省令由稅捐局征稅時附加二成行之有日但吉省所担任者甚鉅難加對局稅二成當時難足其數故經張督辦王省長議定凡在吉省境內各銀行錢號及儲蓄會等均有担任納捐之義務云

○實行接辦戍通訊
戍通航業公司以賠累不堪奉天當局擬接辦一節屢有此議茲聞鎮威上將軍公署特組織接收戍通公司委員

會一處派王錫爲主任王昌文慶吳超紹清善金銳新爲委員云

○又開遊藝會籌捐
道裡公園本年夏季市立學校及消防會爲籌捐籍地開遊藝大會約有四五次茲聞俄國公共育嬰堂及殘疾院又定於廿四日在公園開遊藝大會以籌捐云

▲通遼鎮▼

○教育局現已改組
本邑縣公署奉到省令內開縣勸學所改爲教育局等情李學詩知事奉令後急力催促進行查現任勸學所所長賈官辦學多年當于經驗品端學粹復保爲教育局局長連任於十四號奉到令委任賈官爲教育局局長云

東三省雜報

△奉天▽

防盜辦法　西站日警署與奉天驛長因貨車到站出站之際屢被竊取乃協定應急處置辦法（一）貨車到站時即報告警署即派警官會同保線區長馳往事地方搜查處置云

飭緝兇犯　小河沿王家園子北壕內日前發現勒斃移棄該地男屍一具經地檢廳檢驗後飭緝兇犯多日未獲乃呈報高檢廳通令各縣一律協緝云

漏稅科罰　小西門裡永和皮店近年以來頗稱發利是以風聲所播被其查張結果實漏皮稅千五百餘元之譜當經該店執事傾人說項結果須按倍數加罰云

招考僱員　教育廳長郜公亮現因僱員不敷辦公擬即招考二名每名月薪奉大洋十七元定于本月二十一日上午九時考試並于二十二日公告有志投考者須速報名並繳四寸半身像片屆期携帶筆墨來廳應試以憑去取云

集股開礦　東北陸軍第三旅旅長本溪萌齋頭溝之鐵礦苗甚旺特集股本六萬元呈請實業廳立案定名爲與東鐵礦公司云

偽造正法　警廳偵探前在城南杏擒私造僞票之趙子良屢經訊供認不諱遂於二十二日午後綁赴刑場執行槍斃該犯行至小東門裡菜鮮菓局門前要酒一瓶菜若干沿路吃喝云

查出贓物　城西某屯白萬忱家道小康於上月被匪搶去衣服首飾計值三百餘元當報警未曾查獲茲聞白萬忱於二十一在城內將贓物查出報告警署追究云

果然找着　大南門裡住戶陳元豐因與該處老稍香村執事方蘭亭友善故有銀錢之串換常使其女桂英赴該號支取其子桂芳因不務正業日前手頭拮据逼使其妹桂英赴該號以乃父名義支票洋十二元事爲陳某查悉大加申斥兄妹自知理曲合謀潛逃至晚陳某以子女均不在家遂赴各處找尋無着懊喪不已于昨（廿二日）日上午赴茂林館相士林鶴仙處問卜寄門）據云二人現在東北方親戚家中結果果在北關小姨子闞姓家遂即領回云

批示

◎鎮威上將軍公署（廿二日）
▲杜孫氏　呈海龍縣王知事諱盜贓省屯押伊夫杜明全請提訊原委派員查實由批仰赴省署申訴
◎省長公署（廿二日）
▲宋德純　呈訟累無期請飭迅速解決由批仰撫順縣查明核辦具報
▲王建章　呈盜賣田產請飭縣准予傳案再審由批仰遵照息訟
◎高等審判廳（廿二日）
▲李成財　呈與李成珍因地畝涉訟由五月之廿二日開庭審理
◎教育廳（廿二日）
▲楊景堂　呈請錄用由批准予存記
◎財政廳（廿二日）
▲宗名權　呈請賦地畝請檢五折扣免由批斷難折扣
◎清丈局（廿二日）
▲孫克振　呈報遼陽頭台子游荒由批仰該縣迅即查明具報以憑核辦
◎警務處（廿二日）
▲楊王氏　呈王某無辜被押含冤難伸請提解處訊究由批仰省署警察廳勉日錄案復奪

冠蓋往來

▲張松齡（臨時參政院參政）廿二日去北京
▲姚錫九（東三省航空處參事）廿二日去京
▲王會安（吉林工務總會副會長）廿二日去京
▲龐鵬岐（東三省陸軍講武堂教官）廿二日由天津來奉
▲王圻俊（國務院存記簡任職）廿二日來奉
▲白玉林（步兵九十二團團長）廿二日由錦縣來奉
▲姚啟元（前奉天陸軍醫院院長）廿二日來奉
▲梁毓灝（第九師輜重營副官）廿二日帶步槍九十支子彈一萬八千粒由錦縣來奉

▲代郵　閻墅生君鑒來函並未標明地址大稿請寄何處祈再示知（編輯部）

十字語第二次課題
解答成績

原案

■	麻	沙	版	■
鄉	■	行	■	天
飲	馬	渡	秋	水
酒	■	頭	■	關
■	黃	歇	浦	■

▲寄解答者計四千二百七十三函
▲中解答者計九百五十二人

秉公抽籤結果當選者 各贈銅質獎牌一座

奉天紡紗廠　韓篁洲君
安東中國銀行　胡玉書君
綏化電燈廠　燕翼君
吉林清理貸款處　陳稑孫君
哈爾濱秦家崗從德女子中學校　于嘉珊君

小說

滑稽短篇 怕老婆 (司空沒一)

我是最怕老婆子的。因爲她眞招人怕。我眞是個怕老婆子的英雄啊！

娶她那天。我媽早早地給我穿上新衣裳。把我弄的從心裡往外樂。前後院都是人。又有鼓樂。喇叭。結彩掛紅。那天眞是我有生以來最樂的一天了。那知也是我一生最害怕的一天呢！

『來啦！到啦！預備鞭炮！』大家喊呼。猶其天天同我玩的小孩子們。嚷的更甚。不大一會。我看抬來一輛紅轎。剛到院裡。我就聽有許多人亂喊說『小小啊！小小！拜天地啦！』他們快把我抱到天地桌前。又讓我磕頭。我也不知怎麼回事。那時他們又放鞭炮。我小小的心裡直亂跳。因爲我膽最小。就怕放爆竹。平時人家放爆竹。我快點塔上耳朵。跳遠點。這回我也不知道。正在那跪下起來。起來跪下呢！『砰怕！怕！怕！』的放炮聲呢！把我驚的發抖。在轎上下來的那位新人。站在我的旁邊。我看她很招笑。好像個秧歌的包頭的。後來拜完天地啦。她們(娶親的)把她領到屋去。我就出到大門外去找小孩們玩去了。我們正玩着起興時。她們把我找回去說。『管大飯』我媽打發我嫂子把我抱到炕上。我上炕還得繞桌子走一圈。當我走時。我看那天早晨同我磕頭的那位。而朝炕裡。梃直個硬脖頸子。好像生悶氣似的。在那上裝呢。我坐那桌旁。胡亂大吃了一頓。我小舅子均在對面。我看他比我叔叔還大！屢次讓我吃菜。我更不客氣。也不讓他。哼吃。哼吃的吃了一大頓。吃完了。我嫂子又把我抱下來。我下炕。腿也木麻了。一流鞭光。跑去到當街上。找小孩我的夥伴們。玩起來了。我媽打發人去告訴我話別把新衣裳弄髒了。寫時遲。那時快。不知不覺。日頭西落了。我媽又打發人把我叫家去。我還沒玩彀。說讓我家去『睡覺』我說『誰這麼早就睡覺！』他們說『你娶媳婦不睡覺』之我答道『怎叫娶媳婦。不娶媳婦不許睡覺呵？那天我都睡覺。爲甚麼今天不讓我玩。叫我睡覺呢？』他們說『你別玩滑嘴啦！快睡去吧』！『他們把我弄到屋子裡』我媽對我說『被窩給你鋪好了。睡覺吧！』我說『我還在炕稍睡呢！』我媽說『不！今天你上東屋睡去！』我不去『那屋裡有個鬼』我嫂子笑的婦的說『有人給你作伴』我問『誰給我作伴？』她說『你媳婦哇』我說『誰是我的媳婦？』她說『在東屋呢！你看去吧！』他們把我推到東屋門口。她們就跑回去了。我一瞧。有一個生女人。在那捩散着頭髮。呼的我連跑帶喊着說『媽呀！媽呀！有個鬼捩散着頭髮在那屋裡坐呢！』這時我的心呯呯的直跳。我媽快給的抱起我來。安慰我說『那不是個大……給你娶的媳婦嗎？你去同他睡覺吧！好孩子！』我說『媽呀！個還不知道！給我抱孫子吧！』我說『媽呀！你抱我吧！不用抱孫子』我媽就把我抱到東屋。放到炕上。讓她(指我妻)給我脫衣裳。我一邊看他。心裡總悶『他是誰呢？雇的老媽子嗎？』當她給我脫衣服的時候。她撇着嘴。很生氣的狀態。哼唧唧地半吞半吐地說。衣裳還不會脫。解扣時。她忠很很地掐我一把。我從來也沒受過這樣委曲。疼的了不得。我忍不住了。哭喊說『媽呀！她掐我呀！我不跟她在這屋睡啦！』她一聽我喊。立刻安慰我說『你別哭！』脫完。我倒到炕上睡下。不大一會就睡過去了。後來尿把我弄醒了。我爾咖咖地說『撒尿！撒尿！』她把尿罐拿上炕去。因爲昨晚我媽告訴她來着。撒完。我又倒下。糊突地睡去。聽她那滑咕咕唧唧地說『眞一眞不中用！眞！不中用！』

筆記

▲文藝叢考(續)(陶明濬)

詩說雜記四十五

而庵又曰。夫詩一字不可亂下。禪家著一擬議不得。詩亦著一擬議不得。禪須作家。詩亦須作家。學人能以一棒打盡從來佛祖。方是個宗門大漢子。詩人能以一筆掃盡從來窠臼。方是個詩家大作者。可見作詩除去參禪更無別法也。按說詩自滄浪以來。多喜以禪語解釋之。一若非此則萬不足以資印證者。然則靑蓮伽藍。未入中國時。當無詩之可言也。何以三百篇之渾樸精妙。又何必蒼以七寶之池。洗以八功德水。界道以金繩。布國以衆香。而不必一定爲參禪。而庵學禪。故後始得謂之佳妙乎。而庵學禪。故醉心於禪耳。偶然取比。要是與到之語。而不必一定爲參禪之說也。詩之用字。須官隱含。如何可亂。然必有學於平時。而後可以取其於頃刻。若在執筆之間。而加以擬議。則必遲緩滯澀。支離滅裂。而神妙揮霍之趣。於是乎無。凡事貴自然。詩亦猶是。人之發言出語。必之所有。宜乎口吉。[illegible]則一旦發。出也暢。使擬之後言。議之後動。固屬謹慎。而神乎其爲自然突。故非君子之所貴也。所謂一筆掃盡從來窠臼者何也。因古今人能詩者過多。此亦爲詩。彼亦爲詩。遍遍千載。雖傑其不相犯。故讀古人之詩愈多。則其下筆愈難。一有不慎。則自然而然。走入古人窠臼中而不自知。及乎已入窠臼。則自己無性情。以古人之性情爲性情。自己無面目。以古人之面目爲面目。又安望如日星宣朗。雲漢昭回。煙攪雲掩。風霆鼓盪乎。遂至蹢躅爲障。於短垣頹塹之中而不能進。執竅萎腰於几席之下而不能展。平時究嘔鞠明。疲歲敝月者。皆在古人窠臼中討生活。如鼠入牛角。愈深而愈不得出。天下大惡寧有過於此者乎。詩者天機之所流行。舒於自在。而落發顛躓者也。如參禪然。使枯坐其寂。如壞槎槁木。有何趣味。要須坐具多樹下。因明是見。而頓悟。乃可謂之得道。其於詩也。乃可謂之得法矣。

是依然！今宵供月等着你。氷因。我又想起那年中秋夜作的詩句。提起來你還記得。不訪我在這封信裡給你寫去。

明月何皎皎？
幽心豈無聊。
明月何皎皎？
幽心豈無聊？
著着美麗的雲衣。浮在碧闕瓊瑤。
星兒簇着你的光芒織成串珠環繞。
△
明月何皎皎？
幽心豈無聊？
忍着你的心事。
儻着面兒苦笑！
唉！碧闕亦如斯嗎？
只有塵濁際！

氷因。這是那年的心情。現在還不知能不能！唉！我病中的雜思。在的多。我想了便若寫出給你看。當時把醫生的話忘了。後來悔也是不能。但是記下也是不能！還不跟你給夫信好。祝你！黃昏來。

生於中秋夜日

戲評

▲新舞臺的甘露寺(續)(徐徧)

常言謂先入爲主。這話可一點兒不假。接著吳國太入宮別母。其角有一段二六。很是討俏。劉備亦作的傳神。一開那國太允諾。起着要手。急書。走。與梆子同荊州。一般無二。張飛對於孫權。顯他的本領。隨之逝飛。閾帳。那扮演張飛的叫王之裕。身體是雄梧魁偉很像是大將的樣子。念作亦很是不錯。由盧花蕩至『周郎定計安天下賠了夫人又折兵』把周瑜氣壞了。周瑜氣死。全戲神髓。在吳國太曉信義講究倫常。寧可把女兒許人。不肯棄天下。不像是碧眼孫權。那樣野心竟把劉備拘於同胞妹子。作美人計。只求把劉備宛了來。好下毒手。不想有諸葛孔明。將計就計。每日叫一般家將滿街傳揚說孫吳兩家子。結了親了。鬧的東吳。人所共知。這時要再想不算。或竟把劉備害了。東吳百姓就先不許。可見這立國根本。民心眞是大事。執國政者允宜以倫常禮義爲天下先。稍有欠缺。人民就不能從順。若光淨有權力。不管民意的從違。那時就殺了劉備。又有何難。故鄰人一面看戲。一面想起了當今的隱憂。只知道順我者生。逆我者死。於國家根本上。並不措意。你道有多麼可憐。(已完)

▲金紫鈕的悲劇(江生自長春寄)

(一)金紫鈕之概略 [illegible]

(二)劇本的研究 [illegible]

(甲)劇材 [illegible]

創作

▲弱者心聲(五)(心秋)

[illegible]室內病葡植的白茉莉。沒有人澆溉他。現在若枯了！他的香味還[illegible]

東三省古蹟遺聞

臨溟新八景(韓錫侯)

考縣志八景之說。多不相存。相傳已久。今時移境遷。近人搜尋勝蹟。綜覈名實。另擬新八景。(一)城中山色 城中居石山。孤峯獨聳。文昌閣在其巔。孔廟居其左。公園闢於右。亭臺花木。鼠竄鼫鼠。出城過楊柳河南岸。向望城中。直一幅仙山樓閣圖也。(二)林內鐘聲 城東南鎮嶺山中有古剎。曰茅兒寺。林泉指勝。風景淸幽。寺外復岫重巒。若松峯遙望之不見崗者。但聞遠林內時出鐘聲。偶入雲際。(三)風亭待月 城內居石山西南。峭壁陡絕。上建一亭。名曰歌風。當夕陽西下時。游人多集於此。待東山月上。相與吹簫唱和爲樂。繁華市井中。得此淸雅地。良不易也。(四)石塔停雲 城東南十餘里有靑龍山。爲近邑諸山之冠。嶺頂有石頹塔形。時見雲霧繚繞其上。(五)全樓晚眺 城東南隅有全星樓。高踞城頭。地勢爽塏。登其上。則東南山水。一覽無餘。傍晚之際。見蒼嵐翠靄。映帶霞光。城郭樓臺。夕照如畫。無限好景。俱在此中。(六)峭壁攔河 城東南十里之攔河山。望不甚高。勢極峭拔。適當楊柳河上游要衝。屹然獨立。不啻中流砥柱。山南怪石巉峨。疎松蔚秀。天造奇峯。與附近諸山。迴乎不同。誠縣境東南一保障也。(七)蓮溪畫舫 城外東南隅荷花池北。女閭在焉。每當蓮花盛開。遊人如織。好事者特造小舟。供衆遊玩。如秦淮河畔。紅蓮香裡。畫舫游行。倚酒聽歌。(八)湯谷溫泉 城東北四十五里湯崗子有溫泉。其熱如沸。可以療疾。從前僅茅舍數椽。引流爲池。供人沐浴而已。自歸日人經營後。閩亭花木。點綴極佳。有對翠閣淸林館玉泉館龍泉別墅諸名勝。中外人士。多往遊觀。夏日則爲避暑地方。此外復有李鵬翼君以浪淘沙按景填詞以描寫之。均載入邑乘。茲因限於篇幅。不克備載。

黑魚汀(林大樹)

鳳城東北之佟家村。依山帶水。別有奇景。村南爲靉河流域。山陰水停。深若無底。內有黑魚。名曰黑魚汀。秋初斜陽半墜。滿風徐動。碧波折紋中。有與光漾漾。如月印潭。俄而千百齊出。小若罣星。聞方人言。謂黑魚望斗。須登山觀之。猶有海市蜃樓。且謂黑魚已成神。京市古玩。曾託帶書云云。要之滿人均不敢犯。尤奇者。南山影水。見有參苗。入山遍覓不得。中外人士。多往遊著也。

鐵塔及石塔(韓克明)

海城縣東南四十里。析木城村之西北。有古塔一座。俗呼鐵塔。相傳唐時所築。計七級。高約五六丈。再城南二十里靑龍山之巓。有石塔一座。一說爲開土蓋(按塔爲佛藏舍利之所與僧塚不過大小之別耳)與金塔銀塔。共爲海邑之四大塔。

三學寺石碑(前人)

海城西南隅之三學寺。係千年古剎。爲唐將尉遲恭監修。內有唐明兩代碑記。今寺已改爲中學校。而唐碑已毀。明碑尙存焉。

竹葉石碑(前人)

海城南。距城五十里虎莊屯廟前有碑。石文橫斜。狀如竹葉。故人皆稱爲竹葉碑。相傳係村人鑿井得此石。於康熙二年製碑。余幼時赴咸家。路經該屯。曾親見之。

徐珍功德碑(前人)

海城城東二十五里。猺夾峪子。有遼陽吉洞峪徐珍功德碑。庚子拳匪之亂。盜賊蜂起。珍倡辦團練。保衛地方。本境東南各鄉。胥受其福。鄉民感戴。爲立此碑。

文苑

▲金履靑課餘詩稿序(濬水孟伯蓀)

余寓在藩陽。即聞通化人士。啧稱金氏兄弟。即謂履靑君。及其季友石也。洎甲子孟秋。謬膺通化中學文政講席。時同事宮君憲斌與履靑友石善。課餘之暇。君曾謂蓀曰。吾通有佟江鼓盪。白山磅礴。靈氣所鍾。意必有瑰琦俊瑋之士。生於其間。余生也晚。鄉之先達。碩彥。求能通一經。明一藝。可眼顧。醇樸林者。幾如鳳毛麟角。後生之推。尤默默無聞。惟友石江上。金氏兄弟。海君殆之傑也。予孟誰之。余聆其言。而二陸雙丁之慕。於茲益信。則憲斌與金氏兄弟。有由然也。惟履靑及友石兩君。以修脯爲養親計。各處戍帳。終歲勞勞。雖欲辨難析疑。而一面縱壑。無如何也。會客秋假日。友石返里歸省。便道出通。假宿校中。余緣寓賊介紹得識友石。[illegible]人狂誕無忌。一至於此。花朝辰君。持詩一卷。踉蹌而來。甃然謂曰。通埠之識伯蓀者。皆曰伯蓀與履靑爲兄弟交。而吾鄉之識余者。亦皆曰履靑得交於伯蓀。而課餘詩稿。曾無一言半辭以相勗。此衆所惑也。子盍爲我序之。蓀聆其言。不禁悵然變色曰。椎魯如余。又烏足以知履靑之詩哉。然以相知之深。相愛之切。如履靑。又烏可無一言半辭。以重爲履靑哉。今夫世之自號詩人者。不沾沾於模唐。即規規於仿宋。追其造詣。非宋非唐。即自號爲一家。亦不可得。若吾子履靑者。[illegible]

奉海鐵路公司招包各項工程廣告

本公司線路共長一百五十英里工程甚鉅現在第一第二兩大段土工及橋梁涵洞各工程已經開工其餘十餘大段現擬繼續開修應需工人約在三萬餘人凡曾在各鐵路包工得有經驗者如願承包土工橋梁工山洞涵洞河工石工以及房屋等項工程仰即從速前來本公司查閱圖說面商價目以憑核定爲要此告

公司地址奉天大北關八王寺東

茲有黃省三

茲有黃省三二宅有男子身得奇病之症半年有餘屢次延醫診治未見功效故今登報如果有回春妙手來敝號面議設如治好必謝洋兩萬元絕不食言奉天小西關北西下洼子雙小廟胡同門牌八號小號增盛昌黃省三謹啟

洞庭春開幕廣告

敬啟者本店今般遷移至日本站千代田通前滿鐵消費組合南隣新築二層樓房謹擇本月廿一日開幕本飯店早年在大西門裡與松鶴軒同係一櫃該處今已改築東北大飯店此故移至千代田通從新營業恐未週知特此佈告

奉天千代田通十一番地

洞庭春飯莊

日電話一三八六
中電話一九一

招聘本外埠經理代理及介紹員廣告

本會現在奉天商埠地三緯路五緯路之拐角建築樓房大事擴充明春即可遷移新房營業現爲增進會務起見擬再招聘本外埠各分會經理介紹員優給佣金車馬費酬勞金如合交際寬廣衆望素著願任斯職者請即移玉本會當面接洽或通信接洽均無不可蓋此等事業利益優厚無論各界有職人員於公餘之暇均可兼辦既不費工又有趣味何樂不爲務望諸君幸勿失此良好機會此佈

駐奉萬國儲蓄會總分行 洋總經理許立溥謹啟

奉天小南門裡中國電話四二二號

張柏庄鑒

來信委當事已代付了 結速回辦公司結束事 德啟

奉天城內老天合絲房綢緞莊廣告

(門市新築三層大樓)(樓設電梯 登樓便利)

敬啟者本號自創設以來迄今二百餘年專辦蘇杭綢緞呢絨嗶嘰平金刺繡各種沃袍全球雜貨旅行器具閨閣用品江西瓷器新百代公司各種唱機唱片靑年電影機器影片無有盡有名目繁多不及備載並做各界時式衣服定期不悞殺値夏令新到各種紗羅定價分外克己如荷賜顧無任歡迎

樓上中國電話二千三百九十六號
樓下日長電話一千一百八十一番

老天合絲房主人謹啟

奉天 興順西絲房改築鐵柵欄廣告(特別減價)

敬啟者敝商自客秋新建樓房開幕以來數蒙惠顧中外仕商向來絲房之舊習紬布雜貨非聯絡一氣不足以招劃一故於今春復經細心研究特於新樓後重築二層樓房一處互相聯絡一体早已工竣實行遷移後樓以下專設雜貨部樓上批發部現擬將原有市房及舊式大門一律除消改築新式鐵柵欄中央開一大門早業開工指日告成仍在院內樓房照常營業以便貴客車馬任意通行而免擁擠營業適值夏令暑氣蒸蒸當然易衰用葯敝商新到各種細夏綾羅紗絹毛葛紡紬新奇衣料裙料花素汗傘文明折扇以及出衆香水粉汁旅行用品無不齊備如蒙惠顧格外價廉恐未週知特後登報聲明

本號主人謹啟

中國電話三九九號

廣告

駐哈 黑龍江通原林業總公司露佈

本公司係農商部黑龍江省政府台辦廣信公司獨家投資領有通河湯原兩縣林場綏稜通北數千方里茂林自備輪船火鋸製材運木極爲捷便今復擴張營業擴張銷路爰將營業課目露佈

一、批做 道方電杆木料劈柴及一切木工原料
二、訂製 中英日本各項尺寸板片長短灰條建築各種用料
三、蔓發 一五以上二四以上各種方圓大木樑標柁椽胡桃楸樣磚料板
四、招致 奉天天津營口長春及松花江下游同江山東龍口等處承辦包銷或代理店

各界如欲批買訂製上述各項材木板片或欲在第四項所開地點承辦包銷代理本公司訂有營業專則價値公道條件平允倘承惠顧極表歡迎

理事長廣鐵生

通河分司經理鄧寶鈴
湯原分司監理里飛萬
綏稜分司監理李連儒

總司設哈埠道外十一道街 電話二百二十四號

分銷廠設道外十八道街 電話六百七十八號

漲價聲明

敬啓者近來因錢法之毛荒以致百物價格日增本堂專門各藥所售價目均爲前十餘年之所定發售迄今概未增漲所爲救疾病於霍愈致夭扎登壽域具此仁心本爲濟世設業售藥原非牟利乃近來賠累不堪詳查料本之值超越售價長此延售前途經濟之損失何堪設想仝人等迫不得已再四思維始將各藥價本增漲太昂者各增價目出售以期久計而維血本猶望賜顧諸君見諒自本年夏歷五月一日施行特此聲明

奉天省城大東門裏志仁堂大葯房謹啓

品名	原價	漲價
雙屑化積膏每份	陸角	壹元
小兒化積膏每張	貳角	肆角
神效瘰癧膏每張	伍分	壹角
虎骨壯陽膏每張	壹元貳角	照舊不漲
虎骨熊油膏每張	大八角 小四角	大一元 小五角
風寒虎骨酒每瓶	貳元肆角	參元柒角
老山參糖每匣	參元貳角	照舊不漲
龜鹿二仙丹每盒	貳元	貳元肆角
男女癆病藥每盒	壹元	壹元貳角
男婦種子丹每盒	壹元	壹元貳角
調經活血丹每盒	壹元	壹元貳角
強種補元丹每盒	伍角	壹元
順氣健胃丸每盒	伍角	壹元
清毒掃淋丸每盒	肆角	捌角
化痰五錠金每盒	肆角	捌角
風寒百效丸每盒	伍角	捌角
心胃疼良藥每盒	伍角	捌角
秋蟬退翳丸每盒	肆角	捌角
止嗽保肺丸每盒	肆角	捌角
筋骨萬靈丹每盒	肆角	捌角
改良清寧丸每袋	肆角	伍角
高麗清心丸每丸	貳角	參角
濟坤鹿胎丸每丸	貳角	參角
保赤育嬰丹每丸	貳角	參角
衛生時症丸每袋	貳角	參角
瘟疫救急丸每袋	貳角	參角
嬰兒消積片每袋	貳角	參角
神効瘧疾粉每袋	貳角	參角
止痛痢疾散每袋	貳角	參角
傷寒發汗藥每袋	貳角	參角
腳氣蠱藥粉每袋	貳角	參角
神効暑丹每袋	壹角	貳角

奉天萬芝堂藥店建築樓房通啓

本堂開幕以來專辦川廣雲貴各省地道生熟藥材湯劑飲片諸門應症丸散膏丸虎鹿仙膠茯苓貢桂暹邏犀角無不工精料實向蒙中外各界所推贊茲因房間不敷應用有疎主顧抱歉良多現爲擴充營業優待主顧起見特行建築新式大樓以期捷便而壯觀瞻於陰歷閏四月初四日暫將臨時營業櫃全部遷移元寶石南胡同東邊路北敝號外棧院內照常營業本堂醫士孔益忱趙春園二君照常應診賜顧者諸君駕臨本堂外棧可也恐未週知特此聲明

支號商埠北市場

奉天大西關萬芝堂謹啓

中國電話一一四三號

總發行所開設奉天大南關●製藥各種成藥均有代理

老福順堂廣告

奉天道尹使化驗●北京內務部立案●奉天警察廳化驗

頭痛藥每袋五角　睡藥每袋八角　胃痛散每袋三角

祛痰散每袋五角　咳嗽藥每盒八角　瘡毒膏每盒四角

牙疼水每瓶五角　吐血藥每袋五角　大補血每瓶一元

殺蟲散每袋半角　退瘧散每袋三角　瀉下藥每袋二角

虎骨熊油膏大盒六角　參茸百補丸大匣五元　寧坤至寶丸每匣二元

虎骨花蛇酒每瓶一元半　甘露藥酒精每瓶一元　理血健腎丸每打七元

最新編定 製藥彙報 業已出版

如承索閱隨時寄贈

(內容) 一、序 一、通函治療規則 一、藥劑規則 一、本藥店營事三則 一、註冊執照 應佈告各種影印 一、製藥各種功能主治服法用量價目附注各病原因症狀及攝生法 一、擇錄局方各藥價目一覽表

(附啓) 本堂報係屬贈品承索閱分文不取倘蒙賜函向作處所姓氏住址詳明係由盛京時報得知 本藥店謹啓

健胃散每袋四角　癬疥水每瓶四角　感冒藥每袋二角

治痔膏每盒一元　瀉痢散每袋三角　脚氣水大瓶六角

梅毒丸每袋六角　消毒丸每袋四角　淋濁丸每袋五角

平瘟散每袋一元　香丹每包二角　遺精藥每袋六角

筋骨疼痛藥每袋四角　小兒驚風散每袋二角　小兒消積散每袋三角

清胃化積丸每盒六角　利水消腫藥每袋五角　通明眼藥水每瓶五角

滿鐵

[illegible]

奉江警察廳化驗有效 官准立案 婦科三寶 紅綬子仙膏

婦科聖藥 紅綬子仙膏

專貼瘀寒白帶 善治經血不調

以上婦科三寶係金物先醫士家傳秘方經驗數世無算又經哈爾濱警察廳化驗証明特效發給証書神效非常治殺子仙膏專貼婦女經血不調月經赶前錯後以防假冒此崩漏不止經行腹痛腰腿痠痛赤白帶下小便淋瀝久不孕育屢患小產色氣不正子宮寒冷下部抽痛後發燒肺癆咳嗽經閉經枯面黃肌瘦少食無眠將仙膏貼肚臍一張心跳心忙乾血癆症或經多醫不效者種子調經可登壽域無論如何難治之症舒筋活血追風散寒兼用帶藥暖宮丹納入陰內(閉女除內)百病俱消誠堪樂也無病常貼此膏成胎五個月不見經血多年病塊下淨無餘再服調經養血丸如患血少經閉保管三日即將瘀寒排血完全化下平功效偉大不燥不寒溫暖子宮開鬱順氣藥性和肚腹疼痛四肢倦怠四季可服善治氣血虛弱腹中癥瘕積塊病無不葯到病除頭迷頭暈骨蒸發熱氣短咳嗽以及婦女百病中第一聖葯也大有起死回生之效並能安胎催生是乃婦科子凡婦女患病不論輕重早有新得如能外貼紅綬子仙膏內服調經養血丸則百病若失宿疾立除氣血充足精神倍長身體康健可得家庭中之樂趣也紅綬子仙膏定價大貼大洋四元中貼兩元加料每貼六元十元仙膏現收半價調經養血丸半料兩元五毛一料現大洋四元帶約暖宮丹一盒大洋兩元如購全三即寄葯一大張丸葯一料帶葯一盒收大洋七元

各埠代理

吉林西關廣裕當　長春東四馬路中富街德順成　黑龍江西泰和葯房　安達站　營口　遼陽　金州　大連　海城　田莊台　錦州　高橋　大虎山　阿什河　巴彥　北林子　甜水　新民

[illegible]

外埠代理來函寄葯取藥有效無誤至哈爾濱道外十五道街郵局

金勒先藥房

清血解毒 喜肥力

凡人之生長皆賴乎血液之週流而血液之週流乃所以健康肢體舒展氣管之關要也故血液稍有虧損體質因之衰弱敵染力繼之而減少外毒遂乘虛而入即醫書所謂血勝毒則敗之血敗毒則勝之實斯理也然毒性不一而質各異論毒之最烈者莫甚於花柳毒也輕之則害及終身重則傳遺後嗣設治之不善即有性命之虞凱輯氏兄弟大醫生洞觀斯情實難袖手故採選上等清血解毒藥材經專門化學和藥劑師提取精液係毫無雜質藥性溫和而不猛效力宏富而不燥爲違和者易於飲服實係清血解毒中之一大王也凱輯氏兄弟大醫生聖藥喜肥力係清血解毒無上之佳品此藥功能清理血液洗除週身之濕毒及諸種潰瘡使病者添置白血球增加敵染力發達筋肉活潑血液專能滅逐毒質使毒循序而出不遺根基凡服此藥者定能同離病域而登壽世非虛語也

凱輯氏兄弟大醫生內服清血解毒喜肥力

主治 清血解毒 除濕化瘤 皮膚斑點 梅毒痲瘋 骨節疼痛 癩症背疥 喉鼻腫爛 升頂歸後 梅性疥瘡 瘰瘯腳氣 毒性結核 軟硬疳瘡 血分不清 虧氣虧血 男婦各種癆瘵 及婦女花柳梅毒症 或毒性潛孕 或因毒閉經 或梅毒化胎 或子宮作潰 或毒由終身不育 赤白帶下 信水差前差後 或終日淋漓不止 以及脫落毛髮 頑毒梅瘡 喉痛音啞 毒染耳聾目潰 或梅毒入骨 一經服用 百毒俱消 血液立清 元氣恢復 其身體羸瘦之而壯 設無病之預防 或疑似之毒症 及直接傳染 間接傳染 均可服用 故西人何以凱輯氏兄弟大醫生聖藥喜肥力均贊爲血清誠哉斯言也

中華代理店

北京各大藥房均有　天津各大藥房經售　[illegible]

[illegible]

鐵道、鑛山　諸工廠、機器　改良煖房　鍋爐、放熱器

發電機、轉電機　消防用、工業用　農業用、水龍頭　金庫、磅秤

奉天新市街浪速通三層大樓房
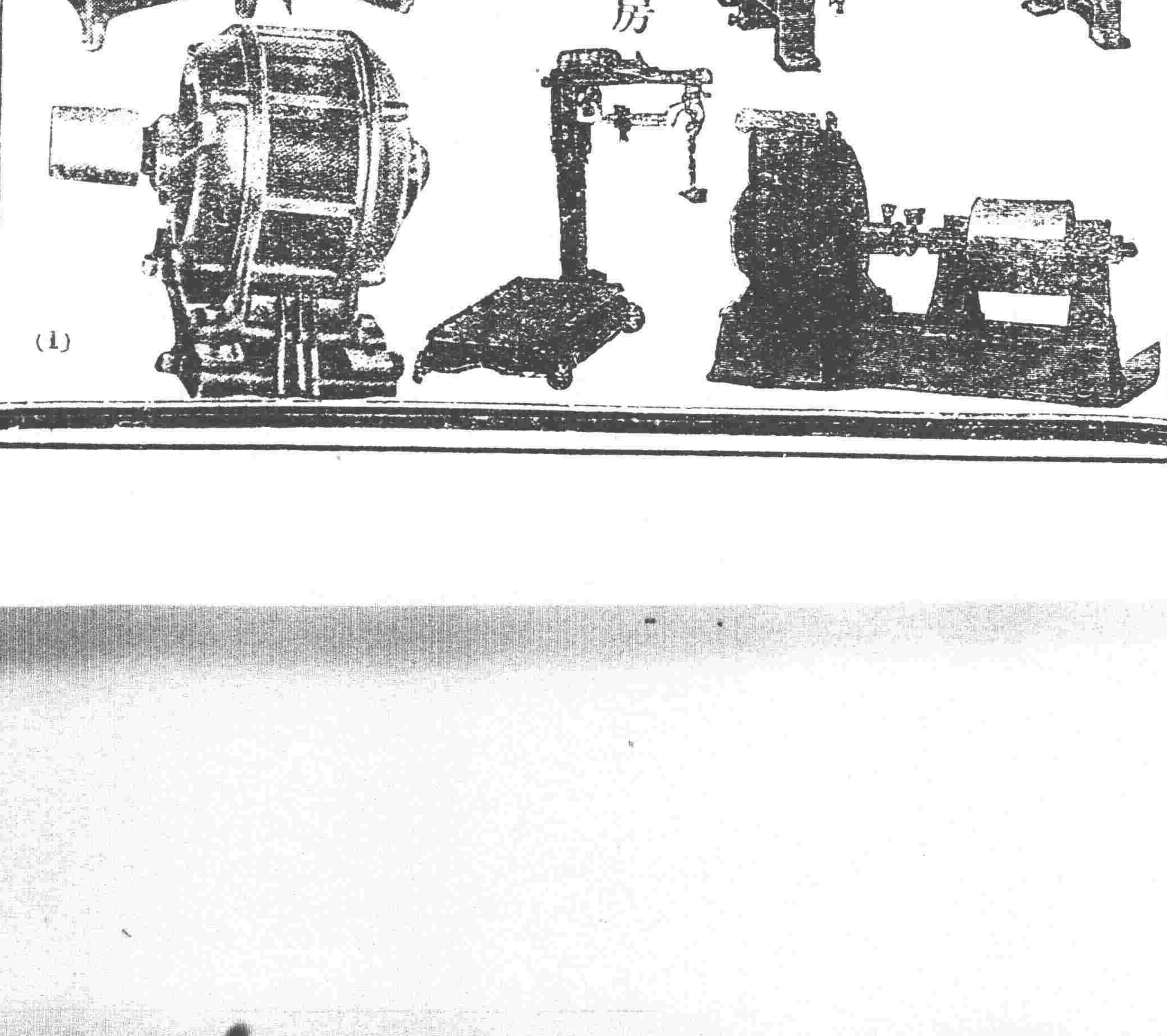
合名會社 藤田洋行